



**CENTRO DE
ORIENTACIÓN
FAMILIAR**



C.O.F

Centro especializado
en problemática familiar

*Te queremos
ayudar*

Alameda Principal, 21. Planta 5ª

952 600 003

AFAMA—MÁLAGA

Memoria

2009

INDICE

1. PRESENTACIÓN
2. COLABORACIÓN DE PASTORAL FAMILIAR
3. DATOS ESTADÍSTICOS
 - 3.1 Funcionamiento
 - 3.2 Perfil del sujeto consultante
4. PROBLEMÁTICA
 - 4.1 Área del problema
 - 4.2 Comentario a la problemática
5. ACTIVIDADES
 - 5.1 Curso Técnicas de estudio
 - 5.2 Taller para personas separadas o divorciadas
 - 5.3 Publicidad en Medios de Comunicación
 - 5.4 Otras Actividades
6. CONCLUSIONES

1. PRESENTACIÓN

Queridos amigos

Un año más presento esta Memoria anual, que quiere ser el resumen de las actividades realizadas durante el año 2009, por todos los voluntarios que con una acción concreta y comprometida hemos colaborado en el COF.

Muchas personas acuden a nosotros en una fase aguda de su vida que presentan como un fracaso, como la prueba de que su sueño ha terminado o se ha transformado en una pesadilla. Aunque piensan que, por desgracia, no hay nada que hacer, no han perdido la esperanza de que alguna persona les pueda ayudar.

Nosotros les atendemos con el máximo respeto, pero también con sincera voluntad de quien, está dispuesto a compartir algo de su propia esperanza, no de una manera sentimental o superficial, sino profesional y realista. De este modo, ofrecemos a la persona una referencia positiva en la que confiar frente a la desesperación. Tratamos de ofrecer el "agarradero" para volver, poco a poco, a poner *ilusión y esperanza en sus vidas*.

No resulta fácil orientar a otro en el camino de su propia vida. La complejidad que estamos viviendo ocasiona dificultades no solo para la persona que viene a pedir orientación, sino también para el orientador, ya que tenemos que buscar la respuesta dentro de un camino marcado por muchas encrucijadas.

En este momento, es muy importante saber a dónde vamos y sobre todo tener en cuenta cuales son nuestros valores.

Virginia Satir en su libro: "Relaciones humanas en el núcleo familiar", sostiene que la familia puede construir escudos protectores que le permitan proteger y, al mismo tiempo, acompañar el proceso de crecimiento y madurez de cada uno de sus miembros.

La comunicación es el pilar fundamental de cualquier convivencia, facilita procesos de diálogo en la solución de conflictos y en la construcción de puentes afectivos, enseña el respeto por la palabra y crea oportunidades de cambio

La autoestima y el autoconcepto son los mejores protectores de la persona, ya que se superan con mayor facilidad los obstáculos de la vida diaria y,

además, uno se encuentra mejor preparado para enfrentarse a las amenazas del medio social.

Una familia que educa en valores, enseña con su testimonio a cada uno de sus miembros, la importancia del respeto, la responsabilidad, el compromiso, la justicia, la fraternidad y el amor.

Queremos agradecer a las instituciones públicas, Ayuntamiento, Diputación y Medios de Comunicación, tanto oral como escrita, la relación de colaboración que hemos mantenido, gracias a la cual seguimos creciendo, tanto cualitativa como cuantitativamente, y nos ha permitido crear una imagen corporativa de una realidad que se llama COF.

Benedicto XVI nos dice *“Los tiempos actuales necesitan hombres y mujeres que vivan en profundidad la fraternidad y sean capaces de acompañar a las personas y familias y comunidades en el camino de un auténtico desarrollo humano”*. Este es nuestro compromiso

A cuantos hacen posible este compromiso y depositan su confianza en el COF muchas gracias

Santiago Martinez
Dr. del COF

2. COLABORACIÓN DE PASTORAL FAMILIAR

El Papa Benedicto XVI en su última Encíclica *“Caritas in veritate”*, de carácter eminentemente social, proclama: *“Se convierte en una necesidad, e incluso económica, seguir proponiendo a las nuevas generaciones la hermosura de la familia y del matrimonio, su sintonía con las exigencias más profundas del corazón y de la dignidad de la persona.”* (N.44)

El Papa reclama “seguir proponiendo”. He aquí una clave esencias en nuestro trabajo pastoral en el campo de la pastoral familiar: hay que seguir proponiendo con claridad y convencimiento la belleza de la familia. Seguir proponiendo, exige una pedagogía positiva para mostrar, en un mundo cargado de confusiones, la claridad de una verdad que está más allá de las modas o los programas políticos y que tiene su anclaje más profundo en el mismo ser de la persona humana; como dice el Papa: *“la hermosura de la familia y el matrimonio están en sintonía con las exigencias más profundas del corazón y de la dignidad de la persona”*.

Los creyentes, hoy como en los primeros años del cristianismo, estamos llamados a *“dar razón de nuestra esperanza”* (1Pe 3,15). Dar razón de nuestra esperanza es explicar con obras y palabras el por qué de nuestra fe en Jesucristo el Hijo de Dios hecho hombre. Benedicto XVI ha insistido en esta necesidad apremiante de *“dar razón de nuestra fe”* en un mundo donde la interculturalidad exige que cada cosmovisión y cada credo se identifique con claridad. No podemos caer en un sincretismo religioso y moral que por el deseo de contentar a todos, diluya los principios esenciales del Evangelio. La razón supone un punto de encuentro con todos: creyente y no creyentes. Dar razón supone ofrecer argumentos del por qué creemos, en quién creemos y cómo nuestra fe nos lleva a unos comportamientos morales consecuentes.

El prestigioso periodista estadounidense John L. Allen ha hablado de la *“Ortodoxia positiva”* propuesta por el Papa actual, capaz de ofrecer la integridad de la fe, con un estilo alegre, positivo y propositivo. La fórmula ha resultado convincente y ha revestido al Papa Benedicto, ya desde sus tiempos de Cardenal Ratzinger de una autoridad intelectual reconocida, más allá del papel eclesial que representa. Recuérdense tres libros de diálogos con periodistas e intelectuales de prestigio internacional, que se han constituido en auténticos best seller: *“Dios y el mundo”* y *“la sal de la tierra”*, en diálogo con el periodista Peter Seewald; y *“¿Dios existe?”*, un debate con el filósofo y periodista ateo Paolo Flores D’Arcais.

La maestría del Papa para tocar en sus escritos –ya sean de la categoría de una encíclica o de una exhortación apostólica, o bien sencillas homilias o

mensajes con motivo de cualquier jornada eclesial- las verdades más densas de nuestra fe y los principios fundamentales del Evangelio con una sencillez de exposición y a la vez con una pulcritud de pensamiento teológico, acompañadas siempre de una exposición en positivo de las exigencias fundamentales de la moral cristiana, son una pista a seguir para nuestro trabajo pastoral con las familias.

El Papa ha insistido, tanto en el Encíclica citada, como en el Mensaje con motivo de la Jornada Mundial de la Paz, que este año se celebra bajo el lema: *“Si quieres promover la paz, protege la creación”*, que la crisis actual no es sólo económica sino moral; y apoyándose en la sensibilidad actual sobre temas de ecología nos exhorta: *“aliento de buen grado la educación de una responsabilidad ecológica que, como he dicho en la Encíclica Caritas in veritate, salvaguarde una auténtica ‘ecología humana’ y, por tanto, afirme con renovada convicción la inviolabilidad de la vida humana en cada una de sus fases y en cualquier condición en que se encuentre, la dignidad de la persona y la insustituible misión de la familia, en la cual se educa en el amor al prójimo y el respeto por la naturaleza. Es preciso salvaguardar el patrimonio humano de la sociedad. Este patrimonio de valores tiene su origen y está inscrito en la ley moral natural, que fundamenta el respeto de la persona humana y de la creación”*.

El Centro de Orientación Familiar, desarrolla una labor esencial en la pastoral familiar; en la caída actual de valores se ofrece como luz orientadora para encontrar salida a la sombra de la crisis humana que conmueven los pilares de la misma felicidad personal y el sentido de la vida, o para aportar soluciones posibles a la oscuridad de los conflictos de las relaciones domésticas que tienen su origen en la debilidad de lo humano y la dificultad connata de la convivencia.

Al hacer balance de un año, la mirada se vuelve atrás con reconocimiento y acción de gracias: reconocimiento a tantas personas que enriquecen el voluntariado que colabora en esta tarea; acción de gracias a Dios que “todo lo puede y lo hace posible”. Pero la connaturalidad de la mirada es el futuro, hay que mirar al frente y dirigir nuestros pasos al ritmo de la esperanza que nos sugiere: todo puede mejorarse. Así, hacer balance, siempre estimula nuevos retos.

Verdad y caridad son dos palabras que deben ofrecerse como los quicios de la puerta de cualquier instancia educativa de inspiración cristiana. *Caritas in veritate, caridad en la verdad*, es también un foco orientador de la tarea pastoral de la Pastoral Familiar y, por tanto del COF

Alfonso Crespo Hidalgo
Consiliario de Pastoral Familiar

3. DATOS ESTADÍSTICOS

3.1 Funcionamiento

Ofrecemos a continuación, a través de gráficos, los datos de funcionamiento de los años 2007,2008,2009.

Del estudio comparativo de los mismos se deduce que el Centro de Orientación Familiar de Málaga, mantiene un continuo crecimiento, tanto en su actividad, como en la extensión, debido a que cada vez es mayor el conocimiento del COF en la sociedad malagueña.

Uno de los datos más significativos es el alto porcentaje de primeras visitas que no tienen continuidad. En la mayor parte de los casos se debe a que son consultas puntuales que se solucionan en una sola sesión. Otra de las causas es que al ser problemas relacionados con el mundo del derecho, los clientes han sido derivados a los despachos de nuestros especialistas.

Nos resulta muy difícil contabilizar el número de visitas que realizan nuestros clientes a despachos profesionales a través de citas concertadas con el COF. Este año estimamos que han sido 60 las personas que han atendido nuestros abogados.

Entre los expedientes procedentes de años anteriores un 20% tiene una permanencia en el centro de entre 20 hasta 58 visitas. La mayor parte se deben a terapias aplicadas por nuestros psicólogos en el Centro de Orientación Familiar.

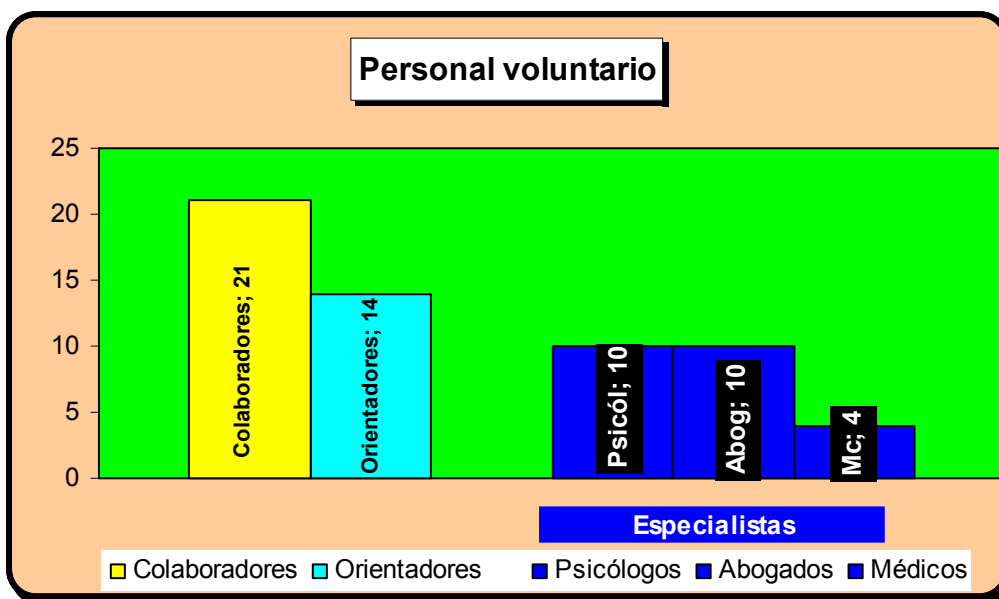

- ◆ Existen además 50 Socios Afiliados que, con su contribución económica, colaboran al mantenimiento del COF

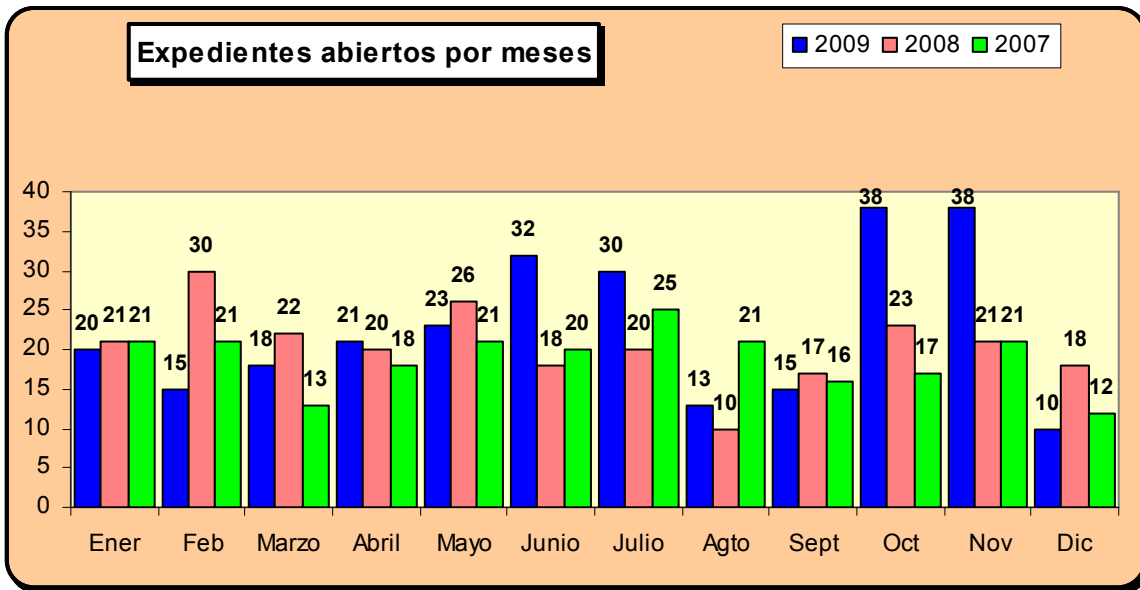

| | Ener | Feb | Marz | Abr | May | Jun | Jul | Agto | Sept | Oct | Nov | Dic | Total |
|------|------|-----|------|-----|-----|-----|-----|------|------|-----|-----|-----|-------|
| 2009 | 20 | 15 | 18 | 21 | 23 | 32 | 30 | 13 | 15 | 38 | 38 | 10 | 273 |
| 2008 | 21 | 30 | 22 | 20 | 26 | 18 | 20 | 10 | 17 | 23 | 21 | 18 | 246 |
| 2007 | 21 | 21 | 13 | 18 | 21 | 20 | 25 | 21 | 16 | 17 | 21 | 12 | 226 |

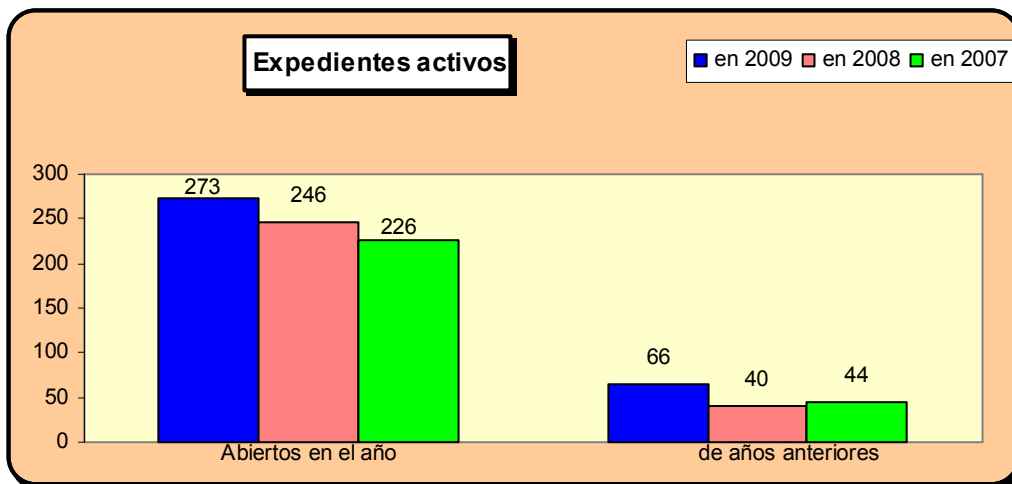

| | Expedientes abiertos en el año | | Expedientes abiertos de años anteriores | | Total |
|------|--------------------------------|------|---|------|----------|
| 2009 | 273 | +11% | 66 | +50% | 339 +19% |
| 2008 | 246 | +9% | 40 | -10% | 286 +6% |
| 2007 | 226 | | 44 | | 270 |

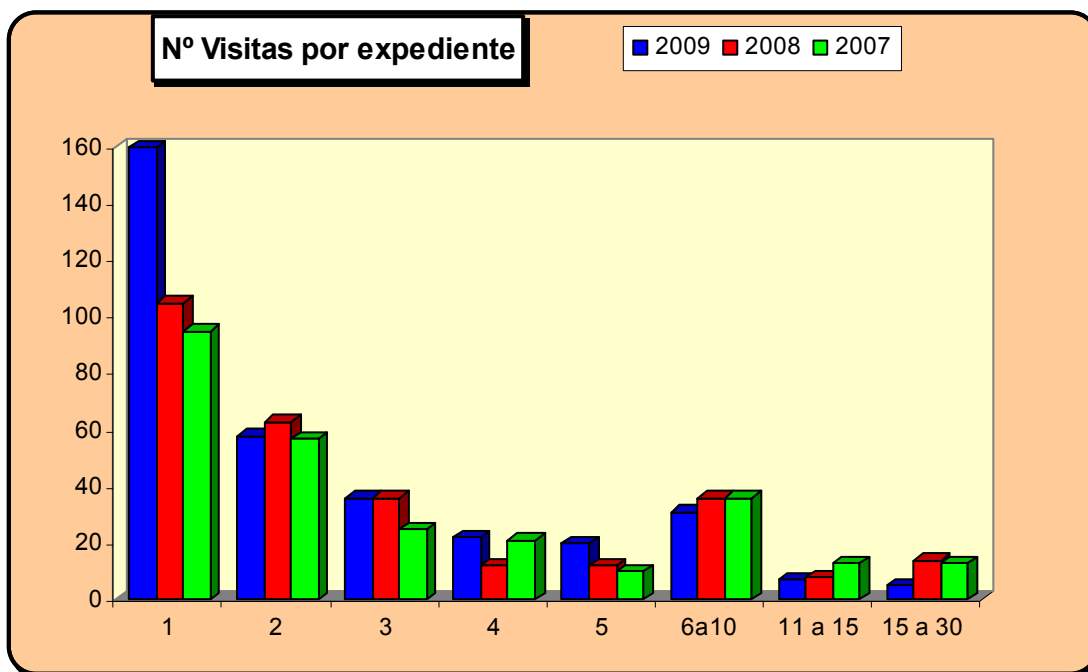

| | 1 | 2 | 3 | 4 | 5 | 6- 10 | 11/15 | + de 15 | Total Expedientes. | Total Visitas |
|------|-----|----|----|----|----|-------|-------|---------|--------------------|---------------|
| 2009 | 160 | 58 | 36 | 22 | 20 | 31 | 7 | 5 | 339 +19% | 1.088 +2% |
| 2008 | 105 | 63 | 36 | 12 | 12 | 36 | 8 | 14 | 286 +6% | 1.064 +4% |
| 2007 | 95 | 57 | 25 | 21 | 10 | 36 | 13 | 14 | 270 | 1.023 |

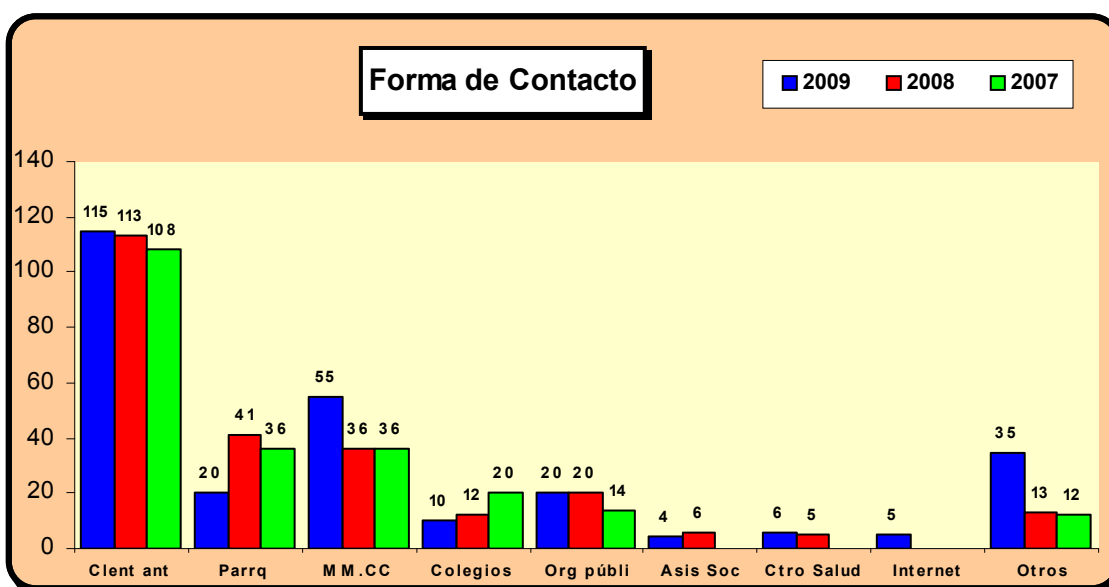

| | Cliente anterior | Parroquia | Medios Comunic | Colegios | Organismos públicos | Asistentes Sociales | Ctro Salud | Internet | Otro |
|------|------------------|-----------|----------------|----------|---------------------|---------------------|------------|----------|------|
| 2009 | 43% | 7% | 20% | 4% | 8% | 1% | 2% | 2% | 13% |
| 2008 | 46% | 17% | 15% | 5% | 8% | 2% | 2% | | 5% |
| 2007 | 48% | 16% | 16% | 9% | 6% | | | | 5% |

3.1 Perfil del sujeto consultante

| Acude | Mujer sola | Hombre solo | Parejas | Madre sola con hijos | Pareja con hijos |
|-------|------------|-------------|---------|----------------------|------------------|
| | 50% | 20% | 21% | 6% | 3% |

| Convivencia | Fam.Propia | Fam. Origen | Piso compartido | Sol@ | Otros |
|-------------|------------|-------------|-----------------|------|-------|
| | 68% | 11% | 7% | 10% | 4% |

Estos datos no son siempre fáciles de obtener, por eso, en ocasiones, no aparecen en el expediente. Hemos realizado la estadística sobre los que figuran en nuestros archivos

| Estado Civil | Mujeres | Hombres |
|---------------------|---------|---------|
| Matrimonio Canónico | 50% | 60% |
| Matrimonio Civil | 11% | 12% |
| Pareja de Hecho | 11% | 8% |
| Separad@ | 18% | 10% |
| Divorciad@ | 5% | 2% |
| Viud@ | 6% | 1% |
| Solter@ | 6% | 7% |

| Edad | Mujeres | Hombres |
|-------|---------|---------|
| 0-10 | 2% | 5% |
| 10-20 | 3% | 5% |
| 21-30 | 13% | 6% |
| 31-40 | 21% | 25% |
| 41-50 | 33% | 27% |
| 51-60 | 21% | 20% |
| 61-70 | 3% | 7% |
| > 70 | 4% | 5% |

| Estudios | Mujeres | Hombres |
|--------------|---------|---------|
| Primaria | 24% | 24% |
| Eso | 15% | 14% |
| Bachillerato | 27% | 17% |
| F.P. | 2% | 5% |
| Diplomatura | 18% | 25% |
| Licenciatura | 14% | 15% |

| Trabajo | Mujeres | Hombres |
|------------------|---------|---------|
| Tr. cuenta ajena | 43% | 57% |
| Tr.cuenta propia | 12% | 11% |
| Tr.Doméstico | 24% | — |
| Jubilad@s | 10% | 14% |
| parad@s | 7% | 14% |
| Estudiantes | 1% | 1% |
| Otros | 3% | 3% |

4 PROBLEMÁTICA

4.1 Area del Problema

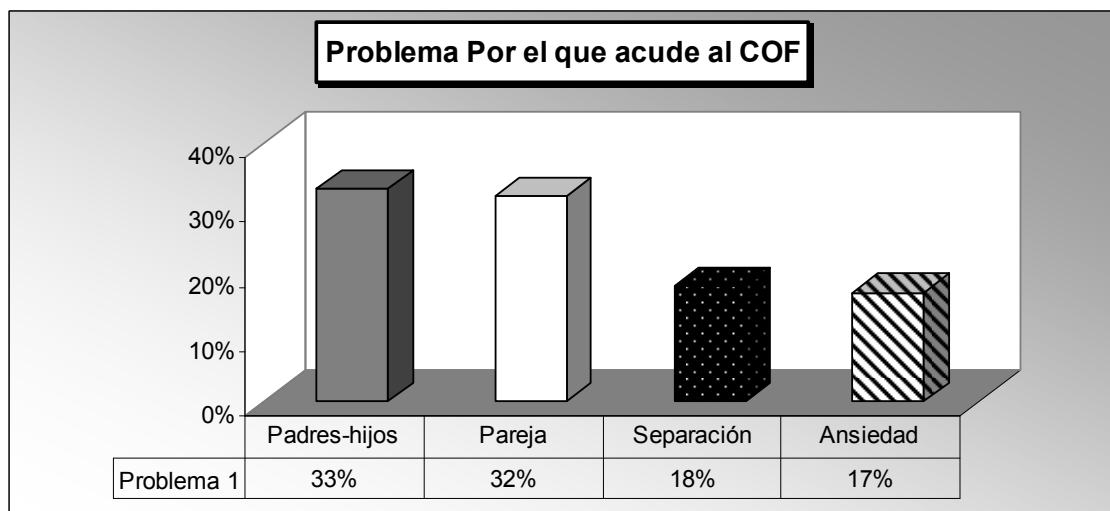

| Problemas Padres- Hijos | 92 |
|--------------------------------|-----------|
| Problemática asociada | |
| Relación Padres-Hijos | 30% |
| Preocupación Problemas hijos | 30% |
| Apatía para estudios o trabajo | 12% |
| Mala relación entre los padres | 10% |
| Separación de los padres | 8% |
| Droga | 6% |

| Problemas de Pareja | 88 |
|------------------------------|-----------|
| Problemática asociada | |
| Convivencia - Incomunicación | 41% |
| Sexualidad | 20% |
| Desavenencias sobre Hijos | 17% |
| Infidelidad | 5% |
| Depresión- Autoestima | 5% |
| Agresividad | 5% |
| Separación | 3% |
| Drogas | 2% |

| Separación | 47 |
|-----------------------|-----------|
| Problemática asociada | |
| Hijos | 31% |
| Trámites | 18% |
| Ayuda para evitarla | 17% |
| Infidelidad | 14% |
| Ansiedad – Depresión | 12% |
| Alcoholismo - Drogas | 5% |
| Familiares | 2% |
| Vivienda | 1% |

| Ansiedad - Depresión | 46 |
|-----------------------------|-----------|
| Problemática asociada | |
| Hijos | 28% |
| Pareja | 26% |
| Separación-Divorcio | 15% |
| Problemas familiares | 12% |
| Miedos | 8% |
| Celos | 4% |
| Económicos | 4% |
| Enfermedad - Muerte | 3% |

4.2 Comentario a la problemática

Es difícil presentar la casuística de las personas que acuden al COF, ya que la mayoría de las situaciones son muy complejas y muchos problemas están relacionados.

Hemos realizado cuatro grandes apartados en donde se refleja la causa principal por las que acuden al COF. Graficos adjunto

En muchos casos las personas acuden a nosotros porque han intentado solucionar dificultades por sus propios medios, generalmente, con resultados negativos. En un momento determinado, deciden acudir a un centro especializado en busca de ayuda. Hasta que no se establece un clima de confianza, no son capaces de manifestar la causa real de su dificultad.

Cuando un problema es complejo no se manifiesta solo, sino que va unido a una serie de características que lo acompañan. Estos conflictos son los que hemos recogido como problemática asociada.

Nosotros estamos centrando nuestra actividad en dificultades en la pareja y con los hijos, ya que la suma de ambas problemáticas son el 82% de nuestra actividad

En nuestra sociedad la separación ha dejado de ser noticia. Vivimos en una cultura “del contrato”. Todo puede disolverse, todo tiene un tiempo. No nos damos cuenta de que el compromiso para toda la vida es una de las características de la madurez humana.

La madurez exige compromiso. La solución a un matrimonio desgraciado es el divorcio y, en muchos casos, volver a empezar con una nueva pareja que esperamos sea mejor. El problema de esta solución es que cambiar de pareja produce dolor, existe la angustia de dividir a los hijos y dejar, de lado, los sueños atesorados.

El matrimonio no es algo estático entre dos personas, sino algo dinámico, que esta en continuo cambio. Es un camino psicológico y espiritual que se inicia con el enamoramiento y se va creando a través de tramos de descubrimiento, que culmina con la creación de una unión íntima llena de alegría y que implica fidelidad. Que esto se realice no depende de la capacidad de atraer a la pareja perfecta, sino del compromiso que hayamos adquirido, y de las habilidades y conocimientos sobre su potencial y el de su pareja.

En el matrimonio se dan desilusiones y situación frustrantes. La irritación y la hostilidad son las consecuencias ineludibles de una comunicación deficiente. Es importante que las personas reconozcan que tienen opciones, que no son meras victimas de una mala relación y que los valores fundamentales de un matrimonio son el compromiso, la lealtad y la confianza.

Los padres deben reconocer la importancia de su labor educativa y ser conscientes de la responsabilidad que tienen en sus manos. Es importante que sepan mantener la autoridad, pero siempre, en un clima sereno y de tranquilidad: “ *Padres, no exasperéis a vuestros hijos, no sea que pierdan los ánimos*” (San Pablo Col. 3, 12)

No deben de olvidar nunca que están ayudando a sus hijos a construir su nueva identidad, avivando en ellos el deseo de ser persona, de realizarse, de superarse, de alcanzar nuevos horizontes. Esto implica una actitud coherente y sistemática en la aplicación de refuerzos, sobre todo cuando sean positivos.

Los padres deben de estar presentes en el momento de despertar la conciencia ética en el educando, implicándose en la transmisión de valores así como en equilibrar deberes y derechos.

No hay que olvidar que vivimos en una sociedad compleja, lo que nos obliga a establecer cauces de comunicación entre la pareja y los hijos. Es importante resaltar la importancia que tiene la **unidad de criterio** para la seguridad de los niños y jóvenes en su etapa educativa y que la educación no es cosa de uno. Debemos evitar fallos como ignorar los problemas o buscar chivos expiatorios.

Y siempre teniendo en cuenta que el amor y la comprensión son las piedras fundamentales en cualquier tipo de relación

5. Actividades

5.1. Curso Técnicas de Estudio

ESTUDIAR CON ÉXITO

Dirigido a alumnos de 12 a 15 años

Contenidos

- Hábito de estudio eficaz
- Cómo planificar el estudio
- Técnicas de estudio
- Fomentar un aprendizaje activo
- Motivación hacia el estudio
- Técnicas de apoyo al estudio
 - * Cómo enfrentarse a los exámenes
 - * Elaboración de trabajos
 - * Tomar apuntes

Se ha realizado un curso de 7 sesiones

Del 2 de abril al 29 de Mayo

Han participado 11 Alumnos

5.2. Taller para personas separadas o divorciadas



“APRENDIENDO A VIVIR TRAS LA SEPARACIÓN”

Taller para quienes se han
Separado o divorciado

y tienen dificultad para
superarlo, necesitando
apoyo psicológico.

Los objetivos son:

- Facilitar la expresión de sentimientos y pensamientos que surgen tras la ruptura afectiva, en un ambiente de escucha, aceptación y respeto.
- Conocer y analizar de forma vivencial los propios vínculos afectivos.
- Elaborar adecuadamente el proceso de pérdida. E integrar de forma positiva en nuestra experiencia la separación.

Es un taller vivencial y poco teórico, de entre 16 a 20 participantes como máximo.

Metodología:

Se usa como medio terapéutico “la Terapia Gestalt”, trabajando con las emociones y los sentimientos.

Se han realizado los siguientes Talleres:

| | Fecha inicio | NºPersonas |
|--------------|-----------------|------------|
| | 21-02-09 | 15 |
| | 27-02-09 | 8 |
| | 09-05-09 | 18 |
| | 21-06-09 | 8 |
| | 18-07-09 | 14 |
| | 26-09-09 | 11 |
| | 11-10-09 | 13 |
| | 09-10-09 | 14 |
| | 28-11-09 | 5 |
| Total | 9 cursos | 106 |

Cada taller se compone de 1 sesión semanal de 4 horas, durante 9 semanas.

El **número total de horas** a lo largo del año ha sido

$$36 \times 8 = 288 \text{ horas}$$

De los 101 participantes ha habido:

74 mujeres y 32 hombres

5.3. Publicidad que se ha insertado en los principales periódicos de Málaga

- **Diario Sur**
- **La Opinión de Málaga**
- **Málaga Hoy**

CENTRO DE ORIENTACIÓN FAMILIAR



INFORMACIÓN
a personas e instituciones interesadas en la problemática familiar

FORMACIÓN
mediante programas educativos dirigidos a novios, parejas y padres para prevenir y/o afrontar sus dificultades y retos

ORIENTACIÓN Y TERAPIA
a través de entrevistas con la familia o alguno de sus miembros, en los desajustes y conflictos familiares

Centro de Atención Integral para la Familia



952 600 003



CENTRO DE ORIENTACIÓN FAMILIAR "AFAMA"

Te queremos ayudar

INFORMACIÓN a personas e instituciones interesadas en la problemática familiar

FORMACIÓN mediante programas educativos dirigidos a novios, parejas y padres para prevenir y/o afrontar sus dificultades y retos

ORIENTACIÓN Y TERAPIA a través de entrevistas con la familia o alguno de sus miembros, en los desajustes y conflictos familiares

Centro de Atención Integral para la Familia
Alameda Principal, 21. Planta 5ª
952 600 003



CENTRO DE ORIENTACIÓN FAMILIAR



Centro especializado en problemática familiar

Te queremos ayudar

Alameda Principal, 21. Planta 5ª
952 600 003

5.4. Otras actividades

- ◆ 27/01/09 Charla en el Colegio Manuel Garvayo. Sobre el tema “*Límites*”, en colaboración con el Ayuntamiento de Málaga
- ◆ 03/02/09 La cadena SER programa 170 cuñas de publicidad, en colaboración con el Ayuntamiento de Málaga
- ◆ 13/02/09 Mesa Redonda en la Parroquia de Torre del mar, con el tema “*Proceso de separación*”. Asistieron 50 personas
- ◆ 11/03/09 Participación de miembros del COF en una charla sobre el tema “*Problemática de la en la sociedad actual*”, en la Parroquia de Torre del Mar
- ◆ 26/03/09 Conferencia de D. Alfredo Fierro sobre el tema “*Aprender y enseñar el buen vivir*”
- ◆ 30/03/09 La Opinión de Málaga publica un reportaje sobre el COF, con entrevista al Director del Centro.
- ◆ 31/03/09 Asistimos a un debate sobre “*Menores y familia*”, convocados por el Área de Bienestar Social del Ayuntamiento de Málaga
- ◆ 15/04/09 Se emite a través de la Cadena de Televisión Onda Azul una entrevista con nuestro Director
- ◆ 21/04/09 En el Centro Cultural del Corte Inglés, nuestro colaborador Antonio Ramírez, en colaboración con Soledad Benítez Playa, mantienen una charla-coloquio sobre el tema “*el divorcio y sus aspectos personales y jurídicos*”
- ◆ 06/05/09 El Director del COF pronuncia una conferencia en el Centro de Teología
- ◆ 18/05/09 En los salones de nuestro domicilio social se celebra la Asamblea General Ordinaria de AFAMA
- ◆ 28/05/09 Reunión de Orientadores del Centro
- ◆ 29/05/09 El Director del COF se reúne con el Obispo de Málaga D. Jesús Catalá
- ◆ 15/06/09 Reunión de Fin de Curso en el COF

- ♦ 16-19/07/09 Representantes del COF asisten al Curso de Formación de Agentes de Pastoral de Familia y Vida, celebrado en la Casa de Ejercicios de la Conferencia Episcopal Española, con sede en San Lorenzo de El Escorial, sobre el tema *“La familia sujeto de evangelización en casa, en el propio ambiente y en la Parroquia”*.
- ♦ 20/10/09 Charla en el colegio de las Esclavas a las Antiguas Alumnas sobre el tema...
- ♦ 27/10/09 Conferencia de Santiago Martínez: *“Deja de ser amable y se auténtico”*
- ♦ 19/11/09 En la revista TS (Trabajo Social) que se difunde entre los Asistentes Sociales de Málaga publican un artículo sobre el COF
- ♦ 24/11/09 El Director del COF acude a una charla en el colegio de la Asunción
- ♦ 15/12/09 Conferencia sobre *“La adolescencia”* dirigida a la APA del colegio de la Asunción
- ♦ 15/12/09 el Sr. Marmol da una charla a todo el personal del COF. Terminamos con una copa de celebración de la Navidad

6. CONCLUSIONES

La familia fundada en el matrimonio, entre un hombre y una mujer, representa el fundamento de la vida de las personas y el prototipo de toda organización social. Es el ámbito donde el hombre nace, crece y se desarrolla de modo integral. La familia forma la persona y constituye una comunidad de amor y de solidaridad, insustituible para la transmisión de valores culturales, éticos, sociales, espirituales y religiosos, esenciales para el desarrollo y bienestar de los propios miembros y de la sociedad.

El COF es un servicio especializado en la ayuda a la resolución de los problemas conyugales y familiares. Su principal finalidad es orientar a las personas para conseguir una vida matrimonial y familiar equilibrada, funcional y armónica. Los valores que el COF tiene presentes en su operatividad son: la vida, la persona, el matrimonio y la familia.

Los objetivos son:

- ♦ Ofrecer orientación matrimonial y familiar, tratando de solucionar problemas y conflictos que se presenten. Con respecto a los problemas matrimoniales, se prestará una particular atención a los aspectos de comunicación y diálogo
- ♦ Ofrecer servicios especializados de tipo jurídico, psicológico, pedagógico y ético a quienes se encuentran en dificultades en su unión matrimonial y, en las relaciones paterno-filiales. Así como a las familias en situación de divorcio.

El Papa Benedicto XVI en su visita a España en Valencia (9-7-2006) nos ha recordado que: *“El servicio a la familia es uno de los mayores servicios que se pueden prestar en la sociedad actual. Para avanzar en ese camino de madurez humana, la Iglesia nos enseña a respetar y promover la realidad del matrimonio indisoluble entre un hombre y una mujer, que es además, el origen de la familia. Por eso, reconocer y ayudar a esta institución es uno de los mayores servicios que se pueden prestar, hoy día, al verdadero desarrollo de los hombres y de las sociedades, así como la mejor garantía para asegurar la dignidad, la igualdad de la persona humana”*.

El COF es una institución que está al servicio de la familia, sabiendo que el presente y el futuro de la sociedad pasa por ella.